Bronce para nadador Lorenzo Pérez en Juegos Paralímpicos

14/09/2016

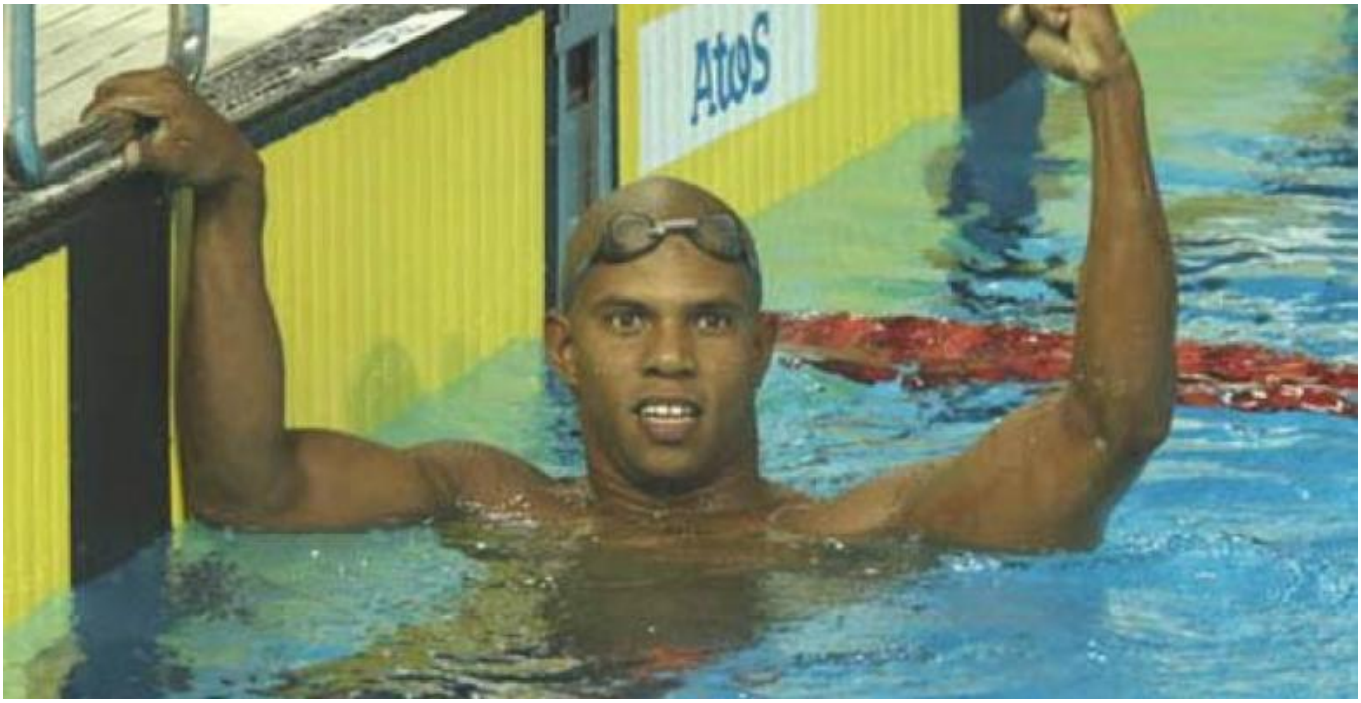

Con mejor marca de 5:14.44 minutos, Pérez, atleta parapléjico, conquistó un buen tercer lugar en los 400 metros estilo libre S6.

Vale recordar que el deportista de la oriental provincia de Granma anunció que esa distancia no la nadaría más después de los Juegos Parapanamericanos de Toronto 2015, certamen en el que consiguió la corona con una centésima más.

Quería el oro porque espero mejorar mi actuación en Londres 2012, pero estoy orgulloso de esta medalla para Cuba y el pueblo que tanto me apoya, declaró en la Zona Mixta del Estadio Acuático del Parque Olímpico.

Después de las semifinales se sabía que el ganador debía estar alrededor de los 5:11, yo hice mi mejor marca, pero el italiano está al frente del ranking mundial y el holandés surgió de sorpresa, analizó sobre la prueba.

Pérez salió un poco desesperado de nuevo y llegó primero a los 50 metros, con 32.99 segundos, entró segundo en los 100, y ya a partir de los 150 siempre estuvo de tercero, detrás del italiano Francesco Bocciardo (5:02.07) y el holandés Thijs van Hofweegen (5:07.82).

Recordó que este es el resultado tiene mucho que ver la buena preparación realizada en estos años de entrenamiento.

Al respecto, agradeció al departamento para discapacitados del Instituto Nacional de Deportes, Educación Física y Recreación, la escuela Giraldo Córdova Cardín e instituciones de la provincia de Granma.

A Pérez, subcampeón de Londres 2012 en los 50 metros, le resta su mejor especialidad, los 100 metros libre S6, distancia en la que ostenta el récord mundial con 1:04.60 minutos, establecido en la urbe canadiense.

Estoy bien preparado y pienso que es mi mejor evento, así que esperen lo mejor de mí, anunció sobre el resto de su actuación en espera de la final pactada para el próximo sábado.

Su entrenador Ernesto Garrido coincidió en el apresuramiento de su pupilo que debió pasar sobre los 35 segundos, pero después cumplió el plan táctico para aguantar detrás de esos rivales que tienen más movilidad en sus miembros.

Sobre esa situación expresada, indicó que incluso el italiano y el holandés deben nadar en otras categorías.

Garrido opinó sobre esta nueva incursión en los 400 que responde a una estrategia al tener desventaja en los 50 metros por la arrancada, así como también el convencimiento de volver a esta distancia.

Pudimos ensayar más la vueltas, algo que le resta también por su condición en el impulso con las piernas, gracias sobre todo, al apoyo de la escuela, y aquí está el resultado, expresó el subcampeón paralímpico de Barcelona 1992.

Se encuentra muy bien y concentrado para la última oportunidad, siempre confiamos en él, concluyó el técnico.

En un programa similar para este sábado, Pérez estará en la mañana por clasificación a final anunciada igualmente como primera de la última fecha de la natación.

Ahora Cuba acumula tres medallas de oro, una de plata y seis de bronces, cuando le restan cuatro días de competencias y varias oportunidades más de títulos, principalmente con Omara Durand, por su tercero personal, y de Leinier Savón, ambos en la velocidad del atletismo.